本報創刊於十八年五月爲首都首創之晚報
中央宣傳部登記證中字第一　內政部登記證警字一四六號

中華路大功坊
恒得利鐘表行
每只特價二元八角
手表每只特價……五角
每只特價六元五角
鐘表 準確 走時可靠
電話 五一五〇六

南京晚報

本報出版第九年
第二千八百〇五號
社址：市府路八號
電話：五二五〇六

信譽遍及全國

站在社會前線
皮鞋世界
遷移新址 擴充業務
今日開幕 歡迎參觀

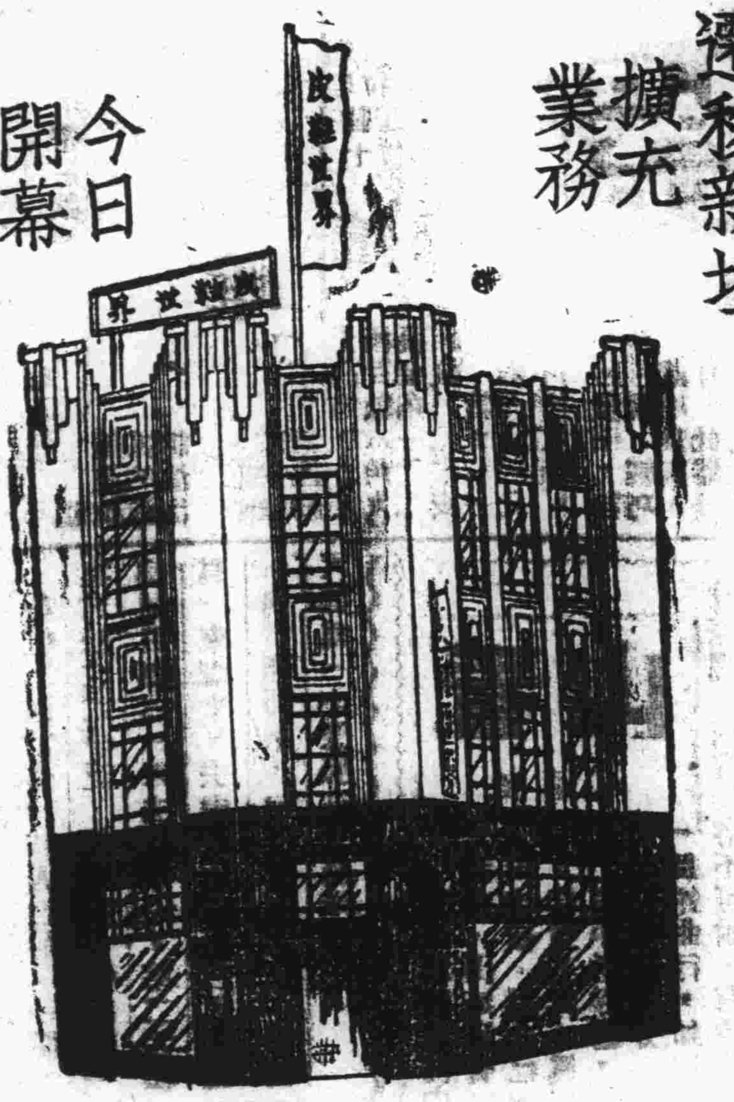

地址南京朱雀路上海銀行隔壁
供給人生需要

廉美普於京市

砲聲隆隆空氣緊張 滬日軍今晨大演習 大角親任指揮四小時始畢

（本報今午上海專電）今晨五時許，駐滬日軍，在市東區舉行大演習，由日來華檢閱使大角大將親任指揮，至九時許演習始畢，一時砲聲隆隆，空氣頗爲緊張，大角決今日下午五時，乘艦赴京。

許世英午赴滬

明日轉杭赴甬弔蔣錫侯喪

（本報專訪）我駐日大使許世英，自來京後，連日晤王外長，商談返任日期，並會晤日大使川越，茲以事畢，業於今日下午三時三十分乘車赴滬，定明日轉杭赴甬，弔蔣錫侯之喪，又許之秘書黃伯度，昨晚已先赴滬云。

蔣錫侯將開弔

各要人紛紛前往致祭

（本報專訪）蔣委員長之兄錫侯，定十四日在溪口故里開弔，首都各要人，均先後分別赴杭轉甬弔祭，監察院院長于右任，派該院秘書長王陸一代表前往致祭，王于今日下午乘車赴滬，中宣部長邵力子，亦定明日啓程，閻錫山、趙戴文，亦派代表李鴻文，于明日啓程赴浙，又交通部總務司長沈士華，亦於明晚乘車赴滬轉杭。

（本報今午上海專電）蔣錫侯開弔期近，陳立夫今晨抵滬，定十三日偕何應欽等同赴奉化祭奠。

綏邊現安謐

察北匪偽調動甚忙 阿王明日赴并謁閻

（本報今午北平專電）阿王決十二日赴并謁閻錫山，定十三日返綏，綏邊現甚安謐，外傳緊張說不確，察北匪偽確調動甚忙，似有調防模樣。

于學忠留滬醫喉疾

待愈後赴皖

（上海十一日電）于學忠現因患咳嗽頗劇，經醫檢驗，斷係氣管炎，正由某德醫治療中，略愈後，氏即赴皖防次佈置一切。

李思浩將赴日考察

請假兩月南來 月杪返滬東渡

（上海十一日電）李思浩此來，向宋哲元請假兩月，俟料理私務完畢後，將於月杪前返滬，候輪東渡，考察日本經濟狀況。

日要求在滄設日警署

（天津十一日電）聞日人藉口三月十一日滄州緝私事件，已向冀省府當局，要求在滄縣設置日本警察署。

王正廷到京

今晨謁王外長 請示赴任日期

（本報專訪）我駐美大使王正廷，已決定於本月中旬出國赴美履新，昨晚十一時由滬乘車來京，今晨七時半抵達，旋即返私邸休息，至八時正赴外交部官舍，晉謁王外長，請示赴任日期，至九時半始辭出。王無若何應酬，僅在旅邸接見各方之賓客。

張伯苓

明晨飛四川 一週即返天津

（本報專訪）南開大學校長張伯苓，日前來京，參加全運會籌備會，業已事畢，定明晨乘歐亞機飛四川，逗留約一星期，即返津主持校務。

沙王赴浙期

（本報專訪）綏境蒙政會委員長沙王，定日內赴浙，惟行期未定，沙王原擬今晨偕鄂王、康王暢遊玄武湖，嗣以天陰，改爲明日，今日星期，沙

葛光庭抵京

謁張鐵長 報告路政

（本報專訪）膠濟路局長葛光庭，今晨由濟抵京，下榻旅邸，旋赴鐵部官舍，謁張部長，報告路政，並有所接洽。

陸宗輿一晨訪宋哲元

報告與阪谷接洽經過 龍烟礦復工進行積極

（本報今午北平專電）關於華北經濟提攜事，對龍烟礦復工，進行頗積極，陸宗輿今晨訪宋哲元，報告與阪谷接洽經過，阪谷現已到大連，與滿鐵接洽後，再來平。

日政府當局歡迎張羣赴日

深信如張氏之有力要人赴日 對於調整中日國交必有效果

（上海十一日電）東京電：據載，中國政府將派前外交部長張羣，環游世界，考察政經濟等諸問題，而張氏擬過日本，與朝野各方面，懇談調整中日國交之問題，日外務省當局，關於張氏之來日，未接獲報告，然政府當局，深信如張氏之有力要人來日，對於諒解中日兩方眞意，及調整國交上，必有效果，並表示歡迎張氏之態度。

蔣在故里靜養 各方請勿枉駕

委長侍從室電致各方

（奉化十一日電）蔣委長侍從室電致各方，謝見賓客，蔣委長連日遵醫囑，專心靜養，非因必要公務，事先請准委座定期延晤者，勿遽枉駕。

孫科在滬患疹已愈 決中止赴粵

立法院秘書長梁寒操談話

（本報特訊）記者頃晤立法院祕書長梁寒操，據談：孫院長在滬出疹，現雖治愈，尚須休養，廣東之行，已決作罷，宋子文氏是否前往，不得而知。關於瓊崖開發，首重交通，種蔗製糖，亦係主要生產，我國僅廣東一帶，近熱帶，可以種蔗，但現所挽回權利，僅十分之一，仍大有發展可能也，至粵省洋米免稅，各省利害觀念不同，故主張亦異，是在當局善自處置，惟據專家統計，我中國產米確不敷本國食用。記者詢以日前報載該院外交委員會委員長傅秉常有調任外交要職說，真相如何？梁答稱：未聞此說，當係不確云。

陳繼承

對軍校教育長 就職期尚未定

（本報專訪）鄂豫陝三省邊區綏靖公署參謀長劉韶仿，昨午後來京，今晨謁陳繼承，陳告以調任軍校教育長職後，對邊防軍務難兼顧，已電請辭，聞繼任人選已決定，日內即可發表，至陳何日就軍校職，現尚未定。

歐亞航機不在京降落

因修理機場

江蘇郵政管理局，據歐亞航空公司南京飛航站函略謂，現因修理南京飛機場，自本月八日起，數日內該公司班機，能否在京降落，須臨時辦理，如不能下降，則所有寄至南京之航空郵件，暫由飛機帶至上海，再交火車轉寄南京，至由南京寄發該公司各航空綫之郵件，應於星期一及星期四寄往上海，趕交星期二及星期五離滬班機寄發，已發出通告，知照寄件人注意云。

外部全體職員今午郊游野餐

地點在中山門外外部球場
王部長親自參加盡歡而散

（本報專訪）外交部爲實行職員聯歡起見，昨特發起郊外野餐，各司科職員，均得自由加入，報名者除全體職員外，尚有各司科長，家屬共約三百餘人，于今晨十時，全體在外交部禮堂齊集，由庶務科電話江南汽車公司發包車五輛，先行出發，赴中山門外外交部郊球場，王部長于十一時半偕秘書謝維麟，乘車往，徐次長亦于十一時到，十二時半，即行敘餐，酒菜統由國際聯歡社包辦，一時許始盡歡而散，仍登原車返部，全體職員分散。

黃灼如
主治外科專門特殊療法耳鼻咽喉花柳白濁科
國府路二百十一號電話二三五四六

介紹痧痘兒科專家 張仲樑
痧痘兒科專家張仲樑先生係下江考棚名醫張雨生先生之姪，幼承家學，對於小兒急慢驚風，瘄痢吐瀉等症，無不着手成春，痧痘痲症，尤具特長，現仍懸壺於本京新街口中山東路三四號鎮春和藥號原址，並未遷移，小兒患以上各症，經先生診治者，均沉疴立起，同人等素有相知，特爲介紹，俾病家知所問津焉。
周啓剛 郭春濤 李次溫 洪陸東 洪蘭友 羅光海 萬家同 梅思平 嚴必康 吳士超 同啓

園 菜醬蘿蔔 裝璜精良價廉物美 饋贈親友尤爲特式 號 歡迎代

圖之寶
此藥專治胃寒嘔酸心胃氣痛食後作脹消化不良兩脅刺疼氣滯停水等症遇患時每服四五粒白水送下立能止疼消脹精神立舒服完一瓶永不再犯誠治胃病空前之妙品
本京中央商場中央書報社

留美哈佛大學齒科醫師 尹兆康
時間每日上午九時至十二時下午三時至六時星期日照常
星期一下午停診
地址鼓樓中山北路二十五號

要目

新都

今天超羣絕倫刺戲奇偉歷史非常貢獻！
二時半　五時半　八時半
三大藝人的心血結晶　藝個影壇的最大收獲
弗蘭克勞特偉攝
克勞黛考爾白・蒂勒特麥茂萊
兩大影幕奇才暨男女演員三千精心合演
聖城一處女
盲目瘋狂珈路山屍骸狼藉
愚安荒謬撒冷村執政顢頑
影業領袖派拉蒙最新鉅製
優特觀衆並不加價此片不看有負尊目

首都

今日（二時半五時半八時半、獻映
聯華至新鉅構
★全部滑稽幽默成功傑作★
笑裏藏着眼淚
天作之合
淚中帶着歡笑
韓蘭根劉繼羣合演
大胖子一往情深無非是癡人做夢，瘦皮猴無窮豔福居然作入幕之賓
沈浮編劇導演
連日滿座◆務請早臨

國民

今天名貴貢獻
紅極一時之舞后
琴姬羅吉絲
續「楊柳春風」「雨打鴛鴦」又一傑作
銀星雌伏
用最細膩的情調演出
一幕兩性爭雄的趣劇

大華

今天超特貢獻
星期六星期日每日三場二時半五時半八時半星期一二三每日兩場二時半八時半
璐瑪希拉・李思廉霍華★暨十五位大明星空前合演作
莎翁名劇
鑄情
米高梅百萬金鉅製・贈券停用
價目：日戲六角九角一元二一元半夜戲九角一元二一元半二元

健腦器

此爲德國發明，特殊合金所製，輕巧柔軟．戴用雅觀，無凝工作。此器蘊蓄極厚的磁性力及淨有潛熱Latent H
OI作用，故能化腦鬱血，旺盛新陳代謝，主治頭腦不清，神志昏亂，記憶力衰退，神經衰弱，眼力朦朧，失眠多夢，頭痛頭重，血壓過高，患腦充血及中風等症，此器曾爲美國大發明家安迪生所賞用，安氏半生事業得力不少，三分鐘即起作用，心清目朗，精神煥發，（特價普通型三元大型四元）◙有說明書奉贈◙上海理療器械行發行◙南京建康路二○四號太和藥房經理◙代售處◙太平路華成大行宮兄弟北門橋東南下關大中西

安迪生氏使用健腦器之像

天然大品補　生殖賜保命

德國羅倫博士近像

本品由德國內分泌專家羅倫博士所發明，主要原料，選取勇壯活潑之猩猩，牛，羊，海狗等，雄獸提出之睪丸青春腺，以科學方法製成，主治神經衰弱遺精滑精，陽萎早洩、腰酸背痛，發育不全、未老先衰等症，故服後能調整內分泌，促進代謝機能•能於短期間內掃除一切宿疾，恢復健康，誠天然之大補品也每瓶裝五十片▲定價國幣三元上海江西路福來洋行駐華總經理

南京代售處　太和金陵華成中美兄弟新亞東南保康及各藥房

中國殯儀館

地址　中正路
電話二二六三九　二三四四一

秦淮月

「來去分明」

劍

新聞紙的標題，要「嶄新」，但也不能太「纖巧」。

報紙上通常有「時人行蹤」一欄，某君嫌它太平泛，第一天，他將這一個題目標爲「來去分明」，第二天標爲「來處來，去處去」，第三天標爲「何所聞而來，何所見而去」，第四天標爲「赤條條來去無牽挂」。

梁任公的俏皮話

老學生

我在北平時，一度聽梁任公在北京大學演講，講題是「評胡適之中國哲學史大綱」，他說胡適之頗有時髦氣，有時爲了要投合社會淺薄心理，順嘴多說句把俏皮話，像胡適文存裏面，有一篇說什麼專打孔家店的話，便是一個例子，因之就忠告胡適之，勸他以後少講這些言語。這專打孔家店的玩藝，本是某先生評吳虞的，因爲吳虞常同孔老夫子抬槓，而且有一股不講理的蠻勁，所以替他上這個諢號。原也料不到梁任公先生會放下程朱面孔，來教訓他的．其實梁先生本身，就免不了愛說俏皮話的毛病，即如他那「評中國哲學史大綱」，考據到老子道德經年代的時候，梁先生也說什麼頭一胎就來歷不明的話，難道這便不是俏皮話嗎？這便是大學講師應取的態度嗎？我當時有意提出來，質問梁光生，可是後來即未能見一面。

▲七日本刊載霜杮君之「民初黨人逸話」一漏植署名，特爲聲明。

看山

低眉人

京滬車過鎮江向京城進駛，一路看山。山無足奇，以我生平少見崇山峻嶺，對此已覺別有一番觀感矣．眼貪至此，眞可一笑。

車中殊浮囂，望窗外天光山色，則又甯靜萬分。一路山勢起伏，如長蛇曲行，如屏風直竪，引起我諸般遐想。我有時俗不可耐，有時却又好像自己清高得很；爾時，我悠悠然，未嘗忘却塵世苦惱，同時又似覺肩頭上輕鬆了不少，不自知其何以致此．非眞不知，不暇考念耳．

車過龍潭、龍潭之山別具一種形態。已毀其自然之姿，染上了人工點綴。山下一處處瓦屋茅屋，處處綠柳紅桃，一處處闊路狹徑，壯男壯女與孩子們，雜見於山下水邊屋旁路上或桃柳之中，此種都是勞苦男女，此時在我眼中，均視之爲畫中人物，我誠荒唐太甚！山身創痕累累，負重傷，山之得爲世用，自悲乎？抑自幸乎？好在山本無知，否則山或向我長嘆乎？若是山果向我長嘆，我將告之：山乎？爾毋悲，我亦猶爾耳。

春已深，山未重綠，薄有綠意而已。

四月六日寫四月二日眼底影象。

潤格

曉樓

林琴南先生初賣畫時，曾於潤格之前，自題一詩云：昔日西湖補柳翁，不因人熱不書空、老來賣畫長安市，笑罵由他耳半聾。蓋其時先生正佐杭守林迪丞幕，林死，先生乃去杭入北京，鬻畫自活。所定潤格，較晚年尤廉，迨後求者漸多，供應不暇，遂略增潤金，而復作詩自解，有「不增畫潤分何潤」之句。死於郭松齡舉義之役之林宗孟（長民），本以政治爲生涯，而非以文字供活計者。曹錕行賄選時，林亦拒賄議員之一，避地津門，生計頗窘，有人慫恿其賣字，代刻筆單，林遂自題小詩云：去年不賣票，今年來賣字，同以筆墨換金錢，這問昨非與今是？此詩與潤例，同登北京某報，僅一日，有友勸之撤去。

讀莊子

憐蚿

一枝詼詭筆，飛到五雲中。妙諦鳴天籟，玄言悟化工。汪洋波倒海，般礴氣騰虹。傲睨人間世，逍遙游太空。

陳陳並不相因
陳石遺與陳匪石

陳石遺先生，當代大師，風懷特健，前月本刊，曾有人許之爲「絳幔女師，最工講授」，身分恰合。而南北輿論，對之殊不見佳，則其以不矜小節也。今實業部商標局長陳匪石，爲老記者，南京人，名「世宜」，與石遺同音，而其別號曰「匪石」，若聲明其與遺石非一人者，言之甚巧。京中報紙，有纏夾二人爲一者，誌此以證其訛。（自在）

白美貴理髮所

春季大減價
（地址）大行宮　（電話）二三八一三

國醫張友之診所遷移啓事

本診所現由小火瓦巷遷至白下路廣藝街華村四號電話五一四八照常應診時間診例仍如前訂特此奉佈諸維垂詧　張友之敬啓

貴州國醫周公顯

專治內科兒科腳氣多年胃氣血氣疝氣及氣風

本報歡迎直接定閱

每月報費大洋三角

姑蘇新蘇飯店

本店自承盤時代餐廳特加擴充改良精美雅適堪稱獨步專售蘇式酒席和菜點心應有盡有樓下特設精美小吃部經濟菜每種兩角價廉物美最近聘請姑蘇名媛姊妹花張佩芳、張佩珍、陳娟娟、張佩華、張佩英、李月珍、李桂英、李文美隨堂招待

地址：新姚家巷口　電話：五一七七（號

克先生外傳（二七九）

誌公傳

白雲　（七一七）

老家人見王福說話很有把握的樣子，就說：你瞧着辦罷，如果能辦得好，不愁沒有重賞的。可是你千萬別牽連我，我年紀大了，受不了驚恐的。王福道：你老人家也忒担心了？還有什麼驚恐可言？如若事情辦妥、我便稟知大人，說是你老人家叫我辦的；如若事辦不安、我就說我自巳想發財，拐了桐油跑的，你老人家該放心了罷。老家人說：好，你快去罷，再多說話，就會露出馬脚給那和倘知道了・於是王福趕着衆人，挑了桐油，呼呀哈的，大步而去。誌公一面走着，一面却又找挑桐油的說話。誌公說：辛苦了諸位，到得廟裏，別的我沒有得謝你們，一人送你們一雙棉鞋，兩串大錢，王福聽着，心中暗笑，却是答道：我們一是替主人做事，二是替菩薩做事，怎敢要謝哩。誌公道：那是小事，我們那麼廟裏，還有一種雲霧茶，泡出來又香又好看，吃起來甜而不澀，水花泛在上面，如同出雲一般的好看，我也送你們一人一包。

南海大俠傳（二八二）

玉田趙煥亭著

第十七回　因祈雨名捕定計策　笑法壇大俠入牢籠

湛若挨向人叢中，張望一回，因見涼簟，正不知作何用處，只見一個白鬍老頭兒，向大家道，少時，你只見這涼蓆臥下人，就須撒腿快跑，不然，被暴雨激着，可不是頑的，因爲他這是用的求雨法哩，湛若聽了，正在滿盤不懂，卽有少年們，都圍向老者，爭問其故，老者得意道，你們不曉得麼，這涼蓆上，便是月李星君的神位，這位星君，屬陰，所以她降神，便附女體，所以王法師，昨天親自選求了一個十八九歲的小寡婦，便是用法術拘星君來，降附女體了，若說這位星君，雖然屬陰、却性如烈火，他被拘禁，這火頭兒，可就大咧，他被拘來的時光，是隨趕隨脫其服，倒在壇下，便一絲不掛，仰面跌倒在這涼蓆上，便從他那不便之處，冒起陰雲，接着便雷雨交加，十分兇實・再者，你們年輕人兒、應人家寡婦家赤身露體，本有點那個，回頭再被雨激着，鬧陰寒，還了得麼，一句話，招得大家都笑．

秦淮夢（五一〇）

夢中人

第十二回　情場失意登報徵婚　人海飄零投書求偶

穿着水綢夾衣裳，曲線畢呈，自然十分活躍，這批臨時演員約有二百多人，女的占四分之一，她們之中大都是奇裝時服，有笑有唱，那少奶奶型的女人，也是使人注意的一位．花樂天走近她身旁便冒昧地伸手待握，連說：「我們現在是電影界的同志了」！那女人稍一躊躇，也就把右手伸出，輕輕一握．樂天又從西裝口袋中掏出一張名片送上道：「我們交換一張名片吧」？女的接了，也從手提皮夾裏取出一張小巧玲瓏的名片．樂天忙接過仔細看時，上面端端正正三個很清秀的仿宋字「麗美玉」，連聲贊道：「原來是麗小姐，眞是久仰得很」！美玉也笑道：「花先生在北大唸書嗎」？樂天知道她從自己掛着的學校證章上認出，也笑道：「正是．妳在哪個貴校」？美玉搖搖頭說：「過去唸過書，現在不唸了」，兩人正說着話兒，吳曾民從後面趕來．

中央醫院

掛號時間一覽表

科別	內科	外科	齒[illegible]科	眼科	耳鼻喉科	牙科	泌尿科	骨科	皮膚科	小兒科	肺癆科	臨產科
普通號	每日上午九時至十一時	每日下午一時至三時	每日下午一時至三時	每日下午一時至三時	每日下午一時至三時	每日上午九時至十一時	每日下午一時至三時	每日下午一時至三時	每星期一三五下午一時至三時	每日上午九時至十一時	每星期二四六上午九時至十一時	每星期一三五上午九時至十一時
特別號	每日下午三時至四時	每日下午三時至四時	[illegible]	每星期一三五上午十時至十一時	每星期二四六上午十時至十二時	每日下午二時至四時	每日上午十時至十二時	每日下午三時至四時	每星期二四六上午十時至十二時	每日上午十時至十一時	每星期一三五下午三時至四時	每星期二四六上午十時至十一時

肝氣，胃氣，發作起來，飲食不進，坐立不安，夜眠不甯，痛苦難熬，實在

不合光度之眼鏡，對於智識及事業精神有莫大阻礙。本公司爲全國最進步之眼鏡專家
▲驗光準確　▲儀器精良　▲品質高尚　▲價格公平
中國精益眼鏡公司
南京支店太平路花牌樓（電話）二二三四一
主任王翔欣謹啓

雜症久治無效者
國醫陳遜齋
診所現由洪武路一八三號移至二五四號
電話二二三四四二號
診所中正路富民坊會文里內

預言家　汪滌荷
硯設狀元境惠來旅館二號
命占課時間上午十時至下午六時

小九九　遷移　道署街　即瞻園路

樂民專門羊乳場　新張啓事
本場由北平分此，現值新張開幕之始，歡迎光顧，憑報定乳，按照定章八折，並奉送試飲一天，以示優待。如蒙試定，請即函至敝廠，當即派人來前接洽。場址和平門外小市四十五號

肝胃氣痛　戈製半夏
……欲求永斷根，惟有服用最王道，最靈驗的，確能保證治愈斷根，永絕後患。南京分發行所，朱雀路一百十五號（奇望街口上海銀行隔壁）友聯內，電話五一九〇三，分銷處大功坊王吉源紙店，中央商場內華華商店

社會服務版

出嫁女繼承權

（張畹瓊女士問）鄙人女性，已婚十三年，夫家貧寒。有子二人，女一人，教育困難。母家父早故，母於前年亦去世，遺產十萬，由予姊（未婚）主管，有弟二人，皆係一母所生，近聞姊弟將欲分家，按三股分，且將立據，置予不顧，不知予能與之相爭否？敬請解答。

（答）本問題與令尊去世日期有關，來函未述及，故無法解答，希詳述，以便全部解答。

研究文藝

徵求同志

敝人是一個愛好文藝而立志去研究的人，數年以來，無時不在自習中，只因個人思想有限，偶遇困難的問題，無從解決！故得益，頗少無進步之可言。現想找幾個志同道合的朋友，大家在一起互相研討，這樣子一定會有趣味，一定可收到事半功倍的利益，凡愛好文藝而欲研究的朋友們，（不限職業，性別），都可來互相切磋，如有應徵者，請書明姓名，年齡，籍貫，住址，職業，郵至：本市太平巷二號裏院交王惠君收，當約期晤談。

丹方集異

蔣仲翔先生輯

▲病眼生赤障▼白螺螄一枚，去掩以黃連末摻之，置露中一夜，晚取肉化爲水滴目，則障自消。

▲痘毒上攻內障▼用蛇蛻一具淨洗焙燥，再用天花粉等分細末之，取羊肝破開，入藥末於內，麻皮縛定，泔水煮熟切食之，旬日即愈。

▲病痢諸醫不效▼用人乳煎蓽茇服之立瘥。

▲治痔疾▼用大華

巧說

蓖麻去殼一百五十個，槐枝七寸，香油半斤，二味同入油內浸三晝夜，熬焦去渣，入飛丹四兩成膏，再入井中浸三日夜，取出，先以皮硝水洗患處，貼之。

火警

請打電話：五一七一九

明日菜單

酥小鯽魚，春筍燒腐竹，干貝燒楊花蘿蔔，豆腐燒青菜秧湯。小鯽魚一斤三百八十文，春筍半斤一百八十文，腐竹四兩三百文，干貝三百文，楊花蘿蔔十把一百八十文，湖南豆腐四塊一百二十文，青菜秧半斤五十文，豬油二兩一百五十文，豆油二兩一百文，麻油三兩一百五十文，醬油四兩一百二十文，生薑葱二十文，白糖二十文，黃酒三十文，鹽三十文，共計二千一百二十文。

一個失業的呼籲

（潘雨範君來函）編者先生偉鑒：久仰貴報社會服務版，人羣之救星，大衆之咽喉，實是先生拯救許多失業青年，不勝欽佩・我今天也來老了面皮，懇求先生救濟一番。我是無依無靠的苦孩子，籍貫江蘇江都，現年二十二歲，前在鄉間私塾讀書，巳有四載，因爲家中窘迫，後由家叔攜帶來京，任××律師處工作，又有三載，因爲去冬請假間舍樂親，不尤被歇，故此賦閑在京，巳有三月，一事未成，所過的生涯，感到無窮寂寞，朋友處借貸無門，所有我的衣服典當一空，此刻難以返鄉！上有寡母，下有新婚妻子，如何度日，茲特函懇先生大發慈悲救濟，我對於南京大街小巷甚熟，能騎自行車，我不良嗜好沒有的，同時不怕吃苦・請求社會人士，給我一個喫飯之所，無論「公館，機關，門房，傳達，信差，勤務」等・其他工作均可，工錢不拘多寡、均可爲之，而且有正當鋪保・先生你能容我可憐而失業人，在你實貴的篇幅裏，作生平第一次呼籲吧?!並祝撰安！

（如有來函，寄甯海路蘇州同鄉會季德純轉交）

治大頭瘟妙方

陳兆熊先生來函

大頭瘟爲春天危症之一，稍延即有性命之虞！鄙人前遊學海參崴時，亦曾患此疾，醫生束手，傳染尤速，後得友人告以妙方，得以治愈。今特公諸讀者：用染布用的藍靛粉、（藥店買亦有）和清茶，用筆抹患處，方圓均塗滿，數次即愈。

中央廣播電台　今晚節目

五時三十分國樂（青風明月，鈒頭鳳，水龍吟，歌林百詠），五時四十分自由論壇（國民軍訓的本質）六時雜曲（孫夫人祭江，一至九滿江紅）六時三十分教育節目（時事講演）七時平劇（言菊朋譚小培余叔岩程硯秋夏山樓主合唱寶馬，玉鐲記大慈庵劉倩倩），七時三十分兒童教育（介紹小朋友通信歌曲送眠曲搖籃歌）八時報時氣象水位雨量閩粵樂曲（百蝶香柴扇一至六喝斷長板橋一至四）八時二十分僑務委員會報告，八時三十五分廣州語一週大事述評，八時三十五分廈門語一週大事述評，九時五十分西樂（歌劇），九時三十分新聞，十時歌曲（浣紗溪教我如何能忘你逃亡塞外村女）十時十分藏語報告一週重要新聞。

火車時刻

▲津浦鐵路

◆南京開：滬平通車（臥餐頭二三等）下午七點四十五分下關車站開，九點四十分浦口開。平浦通車（臥餐頭二三等）午后四點廿分浦口開。津浦快車（臥餐頭二三等）夜十一點三十分浦口開，浦鎮區間早車，八點十五分開。

京到：下午六點正，滬平通車（下午十點四十分到浦口，夜十二點四十分到下關，晨七點四十分到上海）。北平晨八點正，平浦通車（下午三點三十分到浦口）。天津夜十點正，津浦快車（上午六點三十分到浦口）。

明日船期

	招商	三北	怡和	太古
上水	無	無	湘和	蕪湖
下水	江新	無	隆和	無

櫻花專號

櫻花

廿草

櫻花，乃島國之花也。其質之薄，較諸吾國桃花過之無不及也。五年前我政府曾由彼邦餽贈數百本，却之不恭，當時即栽植於明孝陵。豈料流光如矢，數年來樹已成林，花開時居然亦燦如雲錦，而成陵園中之一景矣，吾人徘徊其下，能無感喟!?

看來如錦又如霞，道是東瀛島國花。此類天生輕薄樹，爲何移植到中華!?

看櫻花

天柱峯舊客

我在一個晨曦裏，同志新，走上陵墓，想看這個世界一角落的氣象變化，滿腔懷着這種理想，同希望，等到走上去，可是陽光的熱力已漸漸射透了雲層。陵墓的建築同行列的花木，顯出了整潔的精神，南而山水雲帶迴環縈抱着；音樂台像一座天然劇場設備的小型銀幕：二道溝一帶的景物是一幅片段的畫面；整個的景色彷彿一位絕代的美人，將卸下輕穀，顯露出她的冰肌一般，

她：「住在城市的人們，會相信此地有忽而明忽而晦的景色嗎？」

我：「……」

……流連了半嚮。

她：「上明陵去看櫻花吧？」

我：「好的」！挽着臂，從間道往西，經過了水塘路口，遠遠地便看見像紅杏一般擁出孝陵的牆頭，却又是一番景色。過了橋，踐上陵門裏面，祇見兩邊成行的單葉櫻樹，正是盛放，連陽光全遮蔽了！

她：「聽人說過杏花天，這却是櫻花天呢！」

我：「剛才我也有紅杏出牆的妄想，可是不願牠們擾亂我們看櫻花的決心！」

她：「……」

我：「上吳王墳去觀賞雙葉的櫻花吧？」

她：「也好，或許可以換一種觀念。」走上對面土阜，果然前面密排着矮櫓的櫻花，像爭着笑靨歡迎我們的，一陣陣芬芳的花氣，直撲鼻裏！

她：「梅花是若何的冷香莊麗，櫻花是若何的冶豔，流芬；先後盛放着，同給人們去欣賞！分別選作兩國的國花：象徵着兩國的國民性，眞是不勝感慨」！

我：「不錯，友邦人在自己的國花盛開的時，會歌唱着祖國的國歌，我們呢？」

她：「那嗎，我們踏着拍子，走上舊路，唱我們的國歌罷」！

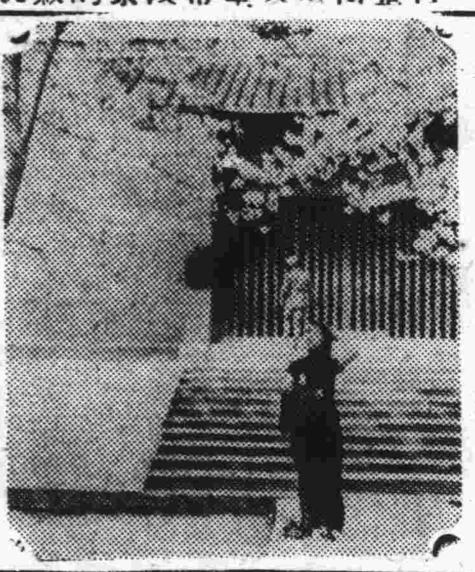

▲亭亭獨立花下何人？讀者試一猜之。

明孝陵園牆內之單瓣櫻花約二百株，今年開得甚繁

看櫻散記

詩人

櫻花與桃花相似，輕薄而不耐久；以之擬作夭冶命薄而情不專之少婦，未嘗不可。若奉之爲花王，則未免不倫。

看櫻花須挾美人，此美人應以歌台舞榭中人物爲最洽當。若女學生女教員或良家閨秀，則不合格。

櫻花盛開時固好看，殊不知落謝時尤其好看。

在月光下看櫻花，聽夜鶯歌唱；此時只宜一人徘徊，若有二人以上，則便索然無趣矣！

明陵看花詞

磊霞

偶悵芳時歲歲同，青衫端不負東風，太平門外經行處，猶有楊枝待繫驄。

禾黍何人見淚痕？荒臺冷殿暗銷魂。祇今惟有鍾山月，獨照櫻花爲守闌。

山梅初發記徘徊，今日花迎翠袖開，說與劉郎應有恨，仙桃折盡不重來。

宮牆寂寞鎖芬芳，綴玉堆雲別有香。休對春風搔綠鬟，蓬瀛終古屬花王！（櫻花於日本有花王之稱）

萬花黯黯覆晴空，迴雪吹香乘晚風。祇恐宵寒襟袖薄，不知身在畫圖中。

寒食烟銷野意新，胭脂誰點小桃唇？却憐眼底花如海，未到春歸便作塵！

微風晴日柳絲斜，緩緩東門走碧事？芳草如雲遮不斷，紫羅衫映白櫻花。

千尋鐵鎖沙痕在，半壁家居燕雀酣。塞北風寒胡騎滿，人生只合住江南！

上海酒樓

地址　太平路花牌樓

電話　二一七三五

敬啓者：敝樓營業迄今已歷數年，平時承各主顧贊許指導，敝樓曷勝感謝之。爲酬答及接收主顧指導今雅意，即日起添售經濟菜，不論冷盆熱炒，一律每菜二角，務使各主顧滿意，出少數金錢，用同樣菜餚，以之宴客或小酌，均甚合宜。同時本樓酒筵和菜，亦格外克己，以謝各主顧。謹請駕臨一試，如蒙光顧，掬誠歡迎。上海酒樓啓

下列經濟菜每盆一律大洋二角

冷盆：白雞　滷鴨　白肚　燒鴨　滷脆　酥魚　松花　蚶子　燻魚　魚蝦　五香牛肉　五拌乳腐　……

熱炒：炒子雞　炒肚絲　炒肉絲　溜排骨　炒目魚　炒三冬　蝦仁炒蛋　腿毛豆　木須肉　炒蝦仁　炒肚片　炒肉片　溜肉片　炒雪冬　炒三鮮　炒牛肉　火腿炒絲　炒辣醬　炒蝦肝　炒豬肝　炒肉丁　溜魚片　炒肚當　炒魚片　溜白菜　炒雞什　炒尤魚　溜松花　炒鱔絲　炒菜心　炒黃菜　……

燒類：紅燒肉　粉蒸排骨　燒魚塊　雞油黃瓜　四季荳　荳腐　粉蒸肉　荷葉粉蒸　燒三鮮　燒荳腐　冬菇菜心　燒麵筋　粉蒸雞　家常荳腐　金鈎菜心　……

湯類：三絲湯　肉絲湯　開洋湯　雪菜筍湯　雪花湯　三鮮湯　肉片湯　白菜湯　蝦仁荳腐　冬菇荳腐　紅白荳腐　三片湯　蛤利湯　蝦仁雪菜　酸辣湯　……

今晨舉行 二屆武裝長途賽
白熙元跑得第一名
成績爲二小時十八分四秒 團體總分尙在整理中

（本報專訪）首都黨政軍學體育促進會今晨九時舉行第二屆武裝長途賽跑，由勵志社爲出發、至莫愁湖爲終點，全程計七千公尺，參加者三十九隊，共計三百九十人，茲將各項情形分述於下。

經過路綫：自勵志社起，經中山東路、太平路，朱雀路，折入建康路，昇州路、轉入莫愁路北口止・全程計長七千公尺。

賽員服裝：參加賽員計有黨，政，軍，學，四界，制服顏色不一，有黃，綠，藍，灰，四種身上全付武裝，脚穿草鞋。綁腿，長槍，刺刀，子彈帶，水瓶等，一應俱全，起步如飛，氣勢雄雄，儼若衝鋒陷陣，齊奔前綫殺敵也。

負傷賽員：在昇州路登隆巷口，有一武裝賽員，忽而跌倒，號碼爲三二二號，當由憲警往前扶起，該員仍狂呼曰：「前進」！「殺敵」！一若不前進，我突被敵人殺了」！聞者無不感奮，後經市立醫院救護車前來、由看護婦將他扶上車中、運回救治・

軍警保護：太平路新街口一帶觀衆，人山人海，途爲之塞，往南則以朱雀路上海銀行門前爲最多，幸沿途有軍警保護，故秩序甚佳。

救護服務：此次參加賽員甚多，途中不免有發生受傷之慮，故本京市立醫院特開出一〇九一號救護車一輛，沿途服務，車上幷有女看護二人・

比賽結果：當發令者張信發令整隊，抽籤隊次排齊後，即鳴槍起步，首由各組合組之拉拉隊乘坐大卡車出發，繼由引導車前導，然後運動員隨行，至大行宮時，二五九號李守金，在前引導、至朱雀路，被二五八號白熙元趨前五步，其時六十一號陳祖炎，尙不甘示弱、隨行於後，乃至建康路灣處時・脚傷復發途中途退出，二〇四號湯道存，至終點後・因力疲跌倒・全程結果・第一名二五八號白熙元，時間二八・〇四，第二名二六〇號徐恩功，時間二八・三九、第三名三八號龍志鵬・團體總分等現正整理中，下午可發表・

運河 已開始歲修 下月初復航

（淮陰十一日電）裏運河東西堤已開始歲修，省府令沿運各縣轉飭上下航商停航二十日，五月一日恢復原狀・

淮北一帶 黑熱病猖獗 防治隊移淮陰

（淮陰十一日電）淮北黑熱病仍猖獗，黑熱病防治總部，決由漣水移淮陰・

各地要電

▲北平電：綏蒙政會平辦事處，定十九日遷包頭。

▲北平電：傅作義談：我國人責任心素薄，而新聞界對責任心甚重，雖有危險之處，亦能勉往直前，希全國民衆皆有新聞界精神。

▲天津電：津私貨補稅登記已實行，據商會估計：全市現存私貨約值三千萬元，其中以租界所存者佔三之二，

▲上海電：豫鄂陝邊區主任陳繼承，調任中央軍校教育長職、陳已晉京就職，赴鄂作罷・

▲廣州電：財廳爲實施會計獨立，將總會計預決算三職合併、成立會計處・委一主任，嗣後財務機關不經理現金收支・

▲福州電：全經會農業處長趙連芳考察本省地質結果，認土壤肥沃・氣候溫和，最宜耕種，年可三熟・現在農業衰落，實出選種施肥均行失當，明日召集本省農業專家會議改進計劃。

麥價未能降低 某方吸收國麥

我國勢，將大進洋麥以供消耗

我國國產粉麥、在昔向不足自給，端賴洋麥輸入以資調劑，惟最近因中央實施禁烟政策、嚴禁種植罌粟，故西北各省及閩省均已改種國麥，於是產量漸豐。據粉麥業消息，邇來日方在天津麵粉交易所大量吸收國麥，且已將七八月期貨預定一空，上海方面，亦有私自委託經紀人在麵粉交易所吸進巨額麥粉，故依現下市價，似應低降，蓋近日天時適宜，預卜本屆麥粉定必豐收，加以國外洋麥，價亦未高，但刻下上海麥市仍未稍降，是即受此影響・而本年國麥產量，因此又將不敷，勢必大進洋麥以供國內消耗云。

短評 政治障礙　戒

「欲求調整中日關係，必先除去政治障礙」，我方一再聲明，許大使昨天招待日記者，亦鄭重以此爲言。日方也在闡着要「調整中日關係」，可是對這下面的一句「必先除去政治障礙」這個先決問題，有沒有誠意呢？如果對先決問題不能做到，空口喊着調整，要進行所謂「經濟提攜」，那便是別有用心，我們也只好「敬謝不敏」，不能再來上當了。

借婦同居 忽然有人尋來
以爲交桃花運不想竟吃官司

（本報專訪）三牌樓範家塘四號住戶閻定義、業木匠、年三十一歲，弟閻定才，業機匠，年二十七歲，本月五日晚間，定才放工後，行經燕翅口地方，遇一少婦，姿容尙佳，自稱姓李，笑問定才路徑，二人攀談後、言語甚洽、定才乃借之往夫子廟便餐後、即借至三牌樓兄處住下，告兄謂係烟花中人物，願從良，借老者，定義亦不深究，不料昨日忽有一彪形大漢，自稱姓馮名傑，爲平倉巷李公館傭人，指閻李氏爲李公館之逃婦荷花・指定義爲誘匿，定義矢口稱冤，謂係其弟之寄室，雙方難解難分，乃互扭入局成訟・（X）

謂妨害婚姻 親家翁被控
法官做和事老 勸令言歸於好

（本報專訪）四所村六百零九號住戶劉傳斗，淮城人，年五十二歲，有子名家寬，年二十三歲，在某部任事，早年聘定下關二板橋二百四十三號吳永寬之女秀英爲童養媳，秀英年已十八，尙未舉行合巹禮，去年春，秀英竟與鄰人潛逃無蹤，經夫母兩家，百般尋覓，始於去春在大行宮天華旅社將女及其鄰人雙雙尋獲解送首都地方法院，由檢察官提出公訴於刑庭，將鄰人王某判罪，吳秀英着家屬領回管束，劉氏父子不願具領，秀英亦不願隨歸，乃由吳永寬將女具領以歸，本月劉傳斗父子，忽控吳永寬，唆使女兒，與人通姦，妨害婚姻，請求交人等情於首都地方法院民事庭，昨經民庭判處，以劉吳兩方，本係姻婣，且吳秀英私奔有案可稽，是劉父子，不願具領，吳永寬因父女情分領歸留養，並非藏匿・自難認爲唆使妨害等情，當仍令雙方維持婚姻，言歸於好云・（X）

老婆不見了 天明才歸來
認爲不貞具呈離婚

（本報專訪）湖州人周某，年三十四歲，住丹鳳街七十二號，妻趙氏，年二十七歲，周業五金廣貨之生意，每星期必往上海二次，上星期六周赴滬，因夜車脫班，遂折回，則妻已不在家，周詢之鄰人、俱答不知，周候至天明，氏始返，周詰其何往，氏膛目不知所對，支吾良久，始稱王某約其打牌，周以妻之行爲如此，顯有不貞情事，乃於昨日具呈控訴離婚云，（X）

寫真版

▲孔祥熙出國後，其私邸高樓大門，衞士僅留一人・▲梁寒操吃烟，係用烟絲一罐，臨時用紙捲吸，頗爲特別・▲趙丕廉新購汽車一輛，舊有者擬廉價出賣。▲彭學沛前雖因習騎受傷，但豪興仍不減，現仍每晨到中山門習騎。▲警廳見報載玄武湖又發現湖匪，追緝女性，已令所屬警局嚴密注意，隨時查辦。▲中正路自新街口至中央商場淮海路口兩旁，即日起建築停車道，昨已用白粉畫綫。▲中央商場二門上

▲中央商場對面之空地上，近堆積三合土甚多，似將蓆棚一座，並將興工建築，將有一大商場出現。▲中正路淮海路口路狹車擠，江南汽車公司總站，適在路口，更覺行路難，該公司似應遷地爲良。▲新街口之南京國貨公司分公司，本月二十日左右可開幕。▲中山東路廣州酒家、昨晚八時左右，中正廳各食客正在努力加餐之時，忽然大吊燈落下，嚇得各食客起立離座，不勝惶恐之至▲張恨水之男公子，因病已于昨日送入中央醫院住院。▲丁美玉之愛人黃

各方均認爲是黃君之未婚妻，其實黃君已與她正式結過婚的，故此一樁案件還不知要鬧到什麼地步！▲玄武湖上有新造之船一艘，座有靠背，背上寫四紅字曰：「清風明月」，字雖粗俗，但遊船上有此四字，已足勾引遊人！▲中央日報自今日起，於社評外，又添短評一欄。▲京市商會執委兼主席汪叔梅，近請辭職。

△今日洋價
小洋折八一一
銅元折三三一
大洋兌銅元三〇二一文
雙角兌銅元四百九十文
大洋兌小洋十二角三三

本報特寫 憲兵生活映畫
◆每天値勤以後有工夫還要作日記
◆成績考得好的可以進入憲兵學校

純然硬性直線條底　・宜・

流動着的大都市，狂亂的汽車，好像許多咆哮着的野獸，在依着街中心的紅綠燈奔馳着・馬路上，有黑衣的警士，揚着他的左右手，控制那些發瘋似的車輛，與喝醉了酒似的徜徉在路旁的行人。在每一條衝要的十字街頭，除了黑衣的警士之外，更有一二個黃衣的憲兵。

他們是那樣的年輕，勤勉，和嚴肅。那種精神飽滿的英勇底姿態，够使人向他們尊重與喜愛的。他們不會在馬路上與人閑談，與任何人調笑過，也不會看見他們打人力車夫，或是翻過菜販的担子，任意的凌辱任何人。在這一點上，給予我們的印象，是很好的。在這里，我可以簡略的敍述一些關於他們生活上的概況。

充當一個憲兵，必須受過專門的訓練・一般人被「好男不當兵」這句俗諺欺騙了，也以爲憲兵是蠢然無知的人，如果這樣，那是犯了觀念上的嚴重錯誤！投考憲兵的資格，是限定高級小學或初中，但事實上他們里面也有不少是高中的學生・訓練他們的地方，就是憲兵教導團，訓練的時期共八個月・前四個月是着重在操場上的軍事教練，後四個月是着重於講堂內的書本智識，他們要讀軍事學，偵探學，政治學，以及憲法等等的書籍・訓練完畢，就分發到各地去服務，在南京或在外埠都無一定，而且是常常流動的。他們的責任，較警察要大，可是待遇反不及警察的優厚。待遇分兩等：上等兵每月十二元，一等兵每月九元，因爲憲兵是高級的軍人，所以沒有二等兵三等兵，班長分三種：上士每月十八元，中士每月十六元，下士每月十四元，而且是八折發薪，每月再除去六塊錢的伙食，簡直剩不着幾個錢了・

他們每年舉行一次成績考驗，先由隊試，及格後參加營試，營試而後團試，團試而後部試，如果在憲兵司令部考試得成績優良，就有加薪的希望。兵士有的加四元，六元，或八元，班長有的是加八元，十六元，或十八元。這是帶有獎勵的意味的。在服務了八個月以後，成績如果是優良的，又可以參加升學考試。考試及格，就可以入憲兵學校丙級學生隊受訓練・受訓八月後，還出來服務已不是兵，而是班長了。可以去訓練新憲兵。此後經過相當時間，資格是中士班長者，可以再去投考憲兵學校乙級學員隊（甲級學員隊是中央軍校畢業生考入的），受訓期滿，便可以充當排長了。他們要受相當的限制，他們一個人獨自出去很難。警察在不値勤的時候，可以脫掉制服，換上西裝或任何的衣服，可是憲兵却不能，他們的黃色軍衣，一天到晚都得穿在身上，除了睡覺與洗澡的時候之外。

他們每天進兩餐，第一次是上午十時，第二次是下午四時。每天，無論是憲兵或者是班長，都得照例作日記，這是長官所指定的，是非寫不可的，日記本與市上所售的大日記相彷彿，是用自己裝訂而成的，採取一日一頁的格式，却包括了每日的生活，記載行動，容或感想，都得詳細而且要經常的讀，上級的長官要閱過的・他們記的日記，確是有條不紊，寫得……

恐怕有許多中學畢業生，未必及得上他們寫得出來的東西吧？！對於憲兵開小差（即潛逃）的，執行得非常嚴厲，軍隊裏注重紀律，憲兵爲軍隊服從的表率。他們的生活是這樣嚴格的，硬性的，直線條的生活，但他們的思想也沒有墮落下去。憲兵要比警察負責，他們的待遇比警察低，不能不把他們的待遇加以提高，這是必要的！

本牌白鋼雙騎馬掛表　十八元

長方夾白金女用手表

專家修理　施工精細　整舊如新

紹興 鮑順泰醬園 出品各種罐頭 乳黃瓜 醬菜 什錦 辣茄 嫩芽 冰薑 梅醬

科學製造　經久不變　居家旅行　佐餐可口

PAO SHUN TAI SAUCE CO.

總代理處 謙豫 南京桃葉渡三十　電話：五二一一　本市紹酒棧雜貨店均有

協記 蘇州飯店 一二字頭電話讓出 欲要者請電二二六六一接洽爲荷 地址：朱雀路上海銀行北首 電話：五一七三〇

贈送 金剛鐵色補丸

主治男女貧血氣虛咳嗽先天不足後天虧損神經衰弱夜夢遺精手淫傷身腰腿疼痛形容枯瘦飲食少進年久白濁婦女白帶各症服之非常有效（贈送）茲因普濟患病同胞起見凡買一盒送一盒每人限購一打爲限定價每盒一元每打十元（代理處）金陵大藥房太和藥房下關華美藥房・各大藥房均有代售 華成保康

總經理南京白下路二一九五號韓奇逢藥房

婦科專家 吳匯川

專治赤白帶下血塊血崩乳癰婦女久婚不育一切婦女疾病保證當日見效……一元二概免診金赤貧免號給藥優待貧病 樓神州旅社 國醫吳匯川謹啓